NIŽNIANSKE OZVENY

Občasník občanov Nižnej a Zemianskej Dediny Ročník 20 / číslo 1 / apríl 2014

Foto: Juraj Reguly

ISSN1339-2166 IČO 00 314 684

(Ne)zabudnutá Tesla *str. 4*

Pafková 2014 - aj nasneži-lo! *str. 10*

Spojená škola v Nižnej *str. 16*

Šikovné ruky medzi nami *str. 14, 15*

Na telo starostu

Čo sa robí pri lavičke za školou (požiadavka na bezbariérový vstup)?

Obec Nižná požiadala o stanovisko ku úprave ľavobrežnej hrádze v obci Nižná v časti pri starej lavičke za základnou školou. Úprava pozostáva z navýšenia pôvodnej cesty a predĺžení pôvodnej odtokovej rúry. Úprava kopíruje terén novej cesty, ktorá je zakreslená novým geometrickým plánom a jej výsledkom bude zlepšenie protipovodňovej situácie v tejto časti, čím sa zabráni vylievaniu rieky Orava. Zároveň sa cesta v danom úseku podstatne rozšíri. Chcem ešte dodať, že na základe žiadosti občanov sa bude upravovať aj bezbariérový prístup na lavičku v tejto časti. Opraví sa betonáž a na to sa postaví železná konštrukcia so zábradlím. Do jednej strany proti prúdu rieky bude bezbariérový vstup a v smere prúdu rieky budú schodíky. Pochôdzia časť bude podobná ako pochôdzia časť mosta, teda z roštov s povrchovou úpravou žiarozinok.

Čo je s cestou na vlek, prečo je v takom stave a nič sa s ňou nerobí?

Táto cesta dopadla tak, ako bola spravená. Úmysel bol určite dobrý, ale stavebné práce nedostatočné na to, na čo sa táto cesta potom používala. Určite by bolo dobré, aby bol pohodlnejší prístup do rekreačnej oblasti Uhliská vrátane lyžiarskeho vleku. Cesta bola ale stavaná maximálne na osobné vozidlá. Ťažké nákladné autá a technika, ktoré tam potom jazdili, aj keď za účelom rozvoja lyžiarskeho vleku a jeho okolia, v podstate túto cestu zničili. Pokúsili sme sa obmedziť nákladnú dopravu po tejto ceste. Osadili sme dopravné značenie na zákaz vjazdu nákladným vozidlám (tie mali možnosť prístupu z druhej strany). Najväčší poškodzovateľ tejto cesty nám toto dopravné značenie zničil. Aj keď bol za to odsúdený, v podstate sme na tom škodní my, občania Nižnej, lebo do dnešného dňa nám neuhradil ani škodu spôsobenú svojím vyčíňaním. Pokutu od súdu dostal takú nízku (lebo to je človek s veľmi nízkym príjmom a takmer bez majetku), že si môže dovoliť robiť aj opakovane, čo chce. Ak cestu budeme opravovať, tak profesionálne so všetkým, ako má byť, a potom by ju nemali zničiť ani ťažké vozidlá. Teraz však máme iné priority.

Prečo sa stavia za Oravou?

Táto lokalita je rovinatá, slnečná a poľnohospodárska výroba tam bola len obmedzená. Dúfam, že v najbližších týždňoch bude schválený nový územný plán. Tieto pozemky sa podstatným spôsobom zhodnotili. V priebehu dvoch mesiacov bude vypracovaná štúdia zastavanosti. Vlastníci budú môcť so svojím majetkom podľa vlastného uváženia nakladať v prospech individuálnej výstavby rodinných domov.

Ako chcete ďalej upravovať cestu zo zberného dvora po Sihoti?

Cesta sa v rámci štúdie naprojektuje a postupne ju budeme budovať. Najlepšie by bolo, keby sa začala výstavba cestného obchvatu R3, lebo táto cesta by sa mohla budovať ako prístupová cesta na stavenisko, na čom by sme mohli ušetriť.

Čo s R3?

Ministerstvo dopravy, výstavby a regionálneho rozvoja SR vydalo dokument „Strategický plán rozvoja dopravnej infraštruktúry SR do roku 2020 a Stratégia rozvoja verejnej osobnej a nemotorovej dopravy SR“, v ktorom sú oravské časti R3 plánované na realizáciu 2015 - 2018 po Or. Podzámok a 2016 – 2018 od Podzámku po Kubín. Dňa 6.2. 2014 bolo vo vestníku zverejnené oznámenie k verejnému obstarávaniu na „Vypracovanie dokumentácie na ponuku (DP) podľa podmienok FIDIC červená kniha v zmysle vypracovanej dokumentácie na stavebné povolenie a právoplatného stavebného povolenia“. Toto sú najnovšie prísľuby a termíny. Nám už neostáva, len dúfať, že s blížiacim sa termínom parlamentných volieb sa tieto prísľuby budú aj realizovať.

Ako dopadne plaváreň?

Obecné zastupiteľstvo schválilo dňa 18.3. 2014 zámer zameniť naše obecné pozemky, na ktorých sa nachádzajú komunikácie II. a III. triedy, za nehnuteľnosti vo vlastníctve Žilinského samosprávneho kraja a to celý areál plavárne a tenisových kurtov s tým, že zamieňané strany si nebudú navzájom nič doplácať. Hneď som informoval VÚC o schválenom zámere a požiadal som ich o informáciu, v akom stave je príprava zámennej zmluvy. V nej majú byť zapracované naše požiadavky ohľadne predkupných práv a pod. O tomto procese budem informovať verejnosť a v konečnom dôsledku budú o prevode majetku rozhodovať na svojich zasadnutiach koncom apríla poslanci VÚC Žilina a poslanci Obecného zastupiteľstva v Nižnej. Plaváreň je, jemne povedané, v nedobrom stave, preto si vyžaduje okamžitú investíciu na odstránenie havarijného stavu, ktorý vznikol počas tejto zimy. Na základe ohlasu obyvateľov Nižnej, ale aj širokého okolia som presvedčený, že o plaváreň treba zabojovať a treba sa pokúsiť ju prevádzkovať za únosných podmienok. Ak tak neurobíme, myslím si, že nadlho alebo natrvalo o plaváreň prídeme.

Bude obec dotovať rehabilitačné stredisko?

Päťdesiat centov na obyvateľa, celkovo zhruba 2000 eur, vyčlenili obecní poslanci na nákup techniky do zdravotného strediska. Roky je v ňom vysunuté pracovisko rehabilitácie Hornooravskej nemocnice.

„Chodia tam nielen ľudia z dediny, ale aj z Podbiela a z celej Studenej doliny. Donedávna cca rok tam neordinovala nikdy doktorka. Potom začala chodiť nová na dva dni do týždňa. Ale ľudia si ju obľúbili, zistili, že je dobrá a používa moderné metódy, tak žiadali, aby chodila častejšie. Riaditeľka Hornooravskej nemocnice nám vyšla v ústrety a teraz tam chodí 3-krát do týždňa.

Technika na pracovisku je funkčná, ale zastaraná. Tento rok plánuje prispieť novými prístrojmi aj nemocnica. „Uvidíme, čo kúpi, poradíme sa a potom pridáme niečo aj my.“

Zároveň nám sponzorsky namaľovala a stavebne upravila priestory firma REMON s.r.o. z Medvedzia.

Pribudnú v Nižnej nové parkoviská?

Najdôležitejšie bude parkovisko pri cintoríne, práce sa už začali. Konečne bude kde uložiť kontajnery na separovaný zber z cintorína. Bude tam otočka pre vozidlá na zber komunálneho odpadu a v neposlednom rade tam budú parkovať návštevníci cintorína.

Druhé bude pri zdravotnom stredisku. Obec začala jednania na vysporiadanie pozemkov okolo neho. Tieto jednania sú veľmi náročné a vyžadujú si ústre-

tovosť všetkých zúčastnených strán. Preto za doterajšiu aj budúcu podporu a pochopenie všetkým ďakujem.

Tretie parkovisko bude rozšírenie komunikácie pri dome smútku.

Štvrté parkovisko, resp. oddychová zónička, bude priamo pred kostolom.

Určite sa bude realizovať cesta medzi ulicami Železničná a Hviezdoslavova (Nákačka, Kuboš)?

Áno, v rozpočte sú na to určené finančné prostriedky. Už sa pýtali aj tam bývajúci spoluobčania, či majú sadiť alebo nie. Po predbežnej širokej dohode na realizácii tejto cesty som pripravený urobiť všetko pre to, aby sa po niekoľkých desaťročiach sľubov táto cesta tento rok aj zrealizovala.

Kde bude umiestnený stánok so zmrzlinou?

Zmrzlina musela ustúpiť plánovanej výstavbe polyfunkčných objektov medzi zdravotným strediskom a VEREXOM. Obec poskytla nový priestor na osadenie zmrzlinového stánku v priestore pri nástupišti pri predajni pečiva. V priebehu času a po veternej kalamite koncom roka sme začali rokovania s ministerstvom vnútra o prevode pozemkov v priestore vedľa Polície – za novinovým stánkom pod obec Nižná. Tam chceme umiestniť zmrzlinový stánok a celý priestor upraviť na oddychovú zónu a zeleň. Ak sa prevod nepodarí, budeme hľadať iný spôsob, ako tento zámer zrealizujeme.

-mr-

O čom rokovalo obecné zastupiteľstvo

Na svojom I. zasadnutí v roku 2014 dňa 11. februára 2014 obecné zastupiteľstvo **zobralo na vedomie**:

Volebný program obce Nižná na rok 2014, Kontrolu uznesení OcZ, Odpovede na interpelácie, Žiadosti občanov a právnických osôb, Stanoviská komisie výstavby, územného plánovania, dopravy, poľnohospodárstva a lesného hospodárstva, finančnej a správy obecného majetku ku žiadostiam občanov a právnických osôb, Správu audítora obce Nižná Ing. Emílie Franekovej, Vzdanie sa členstva v komisii športu PaeDr. Miroslava Gandiho ku 7.2. 2014

Obecné zastupiteľstvo na tomto zasadnutí **schválilo:**

- Programový rozpočet obce Nižná na rok 2014-2016,

- plán kontrolnej činnosti hlavného kontrolóra na I. polrok 2014,

- plán zasadnutí OcZ na rok 2014,

- plány práce komisií pri OcZ a Občianskeho výboru Zemianska Dedina na rok 2014,

- za predsedu komisie na ochranu verejného poriadku, životného prostredia, obchodu, a cestovného ruchu Jozefa Virostka,

- zámer odpredať časť obecného pozemku parcela reg. EKN č.3862/1 o výmere 194m2, druh: ostatné plochy, k.ú. Zemianska Dedina Anne Kováčikovej, bytom Zemianska Dedina 37, 027 43 Nižná a to tú časť tejto parcely o výmere cca do 100m2, ktorej výmera bude presne určená geometrickým plánom vyhotoveným na jej náklady v cene 3,50,-EURA/m2 z dôvodu, že sa o tento pozemok stará a užíva ho,

- zámer odkúpiť pozemky reg. CKN vytvorené GP č.32271093-55/2013 zo dňa 21.10.2013 vyhotoveným Ing. Levom Švárnym v k.ú. Nižná - p.č.1186/11 o výmere 207m2 – diel č.2, p.č.1186/50 o výmere 118m2 – diel č.8 a p.č.1186/30 o výmere 208m2 spolu pozemky o celkovej výmere 533m2 v cene 10,-EUR/m2, ktorých spoluvlastníkmi sú:

a) Anna Šelingová, rod. Ficeková, bytom Sama Chalupku 527, 027 43 Nižná v podiele 1/4
b) Štefánia Šelingová, rod. Ficeková, bytom Kukučínova 17, 027 43 Nižná v podiele 1/4
c) Vladimír Ficek, bytom Sama Chalupku 536, 027 43 Nižná v podiele 1/8
d) Štefan Ficek, bytom Podbiel 346, 027 42 Podbiel v podiele 1/8
e) Milan Fuček, bytom Hviezdoslavova 348, 027 43 Nižná v podiele 1/8
f) Mária Vachalová rod. Fučeková, Nitra-Čermáň, Kostolná 964/46, 94901 Nitra v podiele 1/8

z dôvodu vysporiadania prístupovej cesty na cintorín a výstavby parkoviska na cintoríne s tým, že následne po nadobudnutí vlastníctva pozemok p.č.1186/30 o výmere 208m2 obec odpredá Ingrid Kabáčovej, Kukučínova 17, Nižná v cene 10,-EUR/m2,

- zámer odkúpiť pozemok reg. CKN vytvorený GP č.32271093-55/2013 zo dňa 21.10.2013 vyhotoveným Ing. Levom Švárnym v k.ú. Nižná – p.č.1186/45, druh: orná pôda o výmere 322m2– diel č.4 v cene 10,-EUR/m2, ktorých spoluvlastníkmi sú František Ficek, bytom Kolejákova 227, 027 43 Nižná v podiele 1/2 a Ľuboš Ficek, bytom Medvedzie 148/29-28, 027 44 Tvrdošín v podiele 1/2 z dôvodu výstavby parkoviska na cintoríne,

- zámer zameniť pozemky reg. CKN vytvorené GP č.32271093-55/2013 zo dňa 21.10.2013 vyhotoveným Ing. Levom Švárnym v k.ú. Nižná – p.č. 1186/39, orná pôda o výmere 38m2– diel č.3, p.č. 1186/48, orná pôda o výmere 6m2– diel č.7, p.č. 1186/47, orná pôda o výmere 221m2– diel č.6, p.č. 1186/49, ostatné plochy o výmere 15m2, ktorých vlastníčkou je Ingrid Kabáčová, rod. Ficeková, bytom Kukučínova 17, 027 43 Nižná spolu pozemky o celkovej výmere 280m2 s pozemkom reg. CKN p.č.1186/53– diel č.11, zastavané plochy a nádvoria o výmere 41m2 vo vlastníctve obce Nižná vytvorený tým istým GP z dôvodu vysporiadania prístupovej cesty na cintorín a výstavby parkoviska s tým, že rozdiel vo výmere bude Ingrid Kabáčovej doplatený vo výške 10,-EUR/m2,

- zámer odkúpiť pozemok reg. CKN vytvorený GP č.32271093-55/2013 zo dňa 21.10.2013 vyhotoveným Ing. Levom Švárnym v k.ú. Nižná – p.č. 1186/51- diel č.9, druh: trvalý trávny porast o výmere 16m2 v cene 10,-EUR/m2, ktorého bezpodielovými spoluvlastníkmi sú Ladislav Domiňák a manželka Mgr.Eva Domiňáková, rod. Feniková, obaja bytom Kukučínova 208, 027 43 Nižná z dôvodu vysporiadania prístupovej cesty na cintorín,

- zámer odkúpiť pozemok reg. CKN vytvorený GP č.32271093-55/2013 zo dňa 21.10.2013 vyhotoveným Ing. Levom Švárnym v k.ú. Nižná – p.č. 1186/52, orná pôda o výmere 196m2 – diel č.10 v cene 10,-EUR/m2, ktorej vlastníkom je Rímskokatolícka cirkev, farnosť Nižná z dôvodu vysporiadania prístupovej cesty na cintorín,

- zámer odpredať obecný pozemok parcela reg. CKN č.4043/109 o výmere 106m2, druh: zastavané plochy a nádvoria (komasačná parcela č.3763 vedená v komasačnom hárku 0251), k.ú. Nižná Jurajovi Pilarčíkovi, bytom Nová doba 489/14, 027 43 Nižná v cene 10,-EUR/m2 z dôvodu, že sa o tento pozemok stará a užíva ho,

- zámer odpredať časť obecného pozemku parcela reg. CKN č.953/4 o výmere 7596m2, druh: ostatné plochy, k.ú. Nižná Jozefovi Korčuškovi, bytom Hviezdoslavova 176, 027 43 Nižná a to tú časť tejto parcely o výmere cca 450m2, ktorej výmera bude presne určená geometrickým plánom vyhotoveným na jeho náklady v cene 3,50,-EURA/m2 z dôvodu, že ide o potomka pôvodných vlastníkov, ktorí tento pozemok predtým, ako ho nadobudla obec, vlastnili.

Obecné zastupiteľstvo na tomto zasadnutí **neschválilo**:

- žiadosť Eleny Žilinčíkovej, Hviezdoslavova 197, 027 43 Nižná o zníženie kúpnej ceny z 20,-EUR/m2 na 10,-EUR/m2 za predaj obecného pozemku parcela reg. CKN č.525/8, druh: zastavané plochy a nádvoria o výmere 105m2, ktorý vznikol na základe geometrického plánu č.101/2013 zo dňa 16.10. 2013 oddelením z pozemku zobrazeného ako parcela reg. CKN č.525/2, druh: zastavané plochy a nádvoria o výmere 378m2 z dôvodu, že sa o tento pozemok stará a užíva ho.

Ing.Jaroslav Rosina, starosta obce
JUDr.Jozef Šveda, prednosta

(Ne)zabudnutá Tesla

Dňa 10. februára 2014 odchádzal zájazdový autobus s počtom 40 cestujúcich z Trstenej smerom na Moravu do mesta Rožnov pod Radhoštěm, kde pôsobila veľká a moderná fabrika Tesla Rožnov, s ktorou náš podnik Tesla Orava mal bohaté a spoľahlivé dodávateľsko - odberateľské vzťahy počas 45 rokov.

Tesla Rožnov tento rok oslavuje 65. výročie svojho založenia, k čomu zorganizoval veľkolepú oslavu, na ktorú pozval aj zástupcov z Trstenej a Nižnej z pozície bývalej Tesly Orava.

Mestské úrady Rožnova a Trstenej totiž v roku 2013 spoločne vypracovali projekt cezhraničnej spolupráce „ Nezabudnutá Tesla“ a predložili do schvaľovacieho procesu so žiadosťou o finančnú dotáciu od Európskej únie. Z celkového nákladu 24 tisíc eur, EÚ poskytla 20 tisíc euro.

Hlavným poslaním projektu je pripomenúť mladým ľuďom dlhodobé a úspešné fungovanie dvoch najväčších elektronických podnikov v bývalej ČSR. Tesla Rožnov dodávala do Tesly Orava, veľké množstvá súčiastok ako elektrónky - tranzistory, integrované obvody a obrazovky pre finálnu výrobu televízorov v ročnej produkcii až 500 tisíc prijímačov.

Za Teslu Orava ako partner v projekte vystupuje Trstená, z dôvodu, že tam mala svoj pobočný závod s počtom pracovníkov 200, a hlavne preto, že pán primátor Trstenej Ing. Jozef Ďubjak pracoval v Tesle Orava vo funkcii vedúceho oddelenia, ktoré zabezpečovalo dovoz materiálu z Tesly Rožnov. Jeho osobné kontakty s bývalými vedúcimi

pracovníkmi zotrvali aj po zániku Tesiel.

Hneď po príchode do Rožnova sme mali možnosť prezrieť si časť Valašského múzea v prírode, ktoré obsahuje rozsiahle lokality, ako Drevené mestečko, Mlynskú dolinu a Valašskú dedinu.

Videli sme objekty s architektúrou z 19. storočia ako radnicu, meštianske domy, obchody, pohostinstvá a tiež kostol sv. Anny vysvätený v roku 1945, kde sa konajú bohoslužby a nábožné púte.

Rožnováci múzeum neustále rozširujú pomocou Nórskeho grantu a každoročne v ňom konajú Valašský rok a Valašský festival.

Je vidieť, že úlohou múzea je zachytiť život valašského človeka a jeho minulosť v celom rozsahu, ako pamiatku na otcov, ako predkovia žili a pracovali. Aj veľká konferenčná budova, kde sa slávnostný aktív konal, je v takom istom stavebnom slohu dávnej doby. Jedine interiér je vybavený modernejšie.

Samotného aktívu sa zúčastnilo asi 230 bývalých pracovníkov Tesly Rožnov a 50 pozvaných hosti.

V besede odzneli informácie a pochvaly na projekt Nezabudnutá Tesla, na rozvoj oboch podnikov a ich pôsobenie všade tam kde svojím výrobným programom vstúpili.

Za oravskú delegáciu vystúpili: primátor mesta Trstená Ing. Jozef Ďubjak, starosta Nižnej Ing. Jaroslav Rosina, pani prof. Eva Kollárova a Ing. Ladislav Ďuroška.

Poukázali na to, že tieto dve Tesly mali toho veľa spoločného:

• boli vybudované v malebnom a zdravom prostredí s veľkým potenciálom voľných pracovných síl

• mali vysoký počet pracovníkov / Tesla Orava 8 tisíc, Tesla Rožnov 12 tisíc /, ktorí tu prácu priam milovali s ohľadom na jej charakter a spoločenský význam

• s prácou išli za ľuďmi budovaním početných závodov a prevádzok. Tým sa v daných lokalitách zvyšovala sociálna, kultúrna a vedomostná úroveň života

• realizovali náročné a progresívne výrobné programy pre elektronizáciu celej československej spoločnosti.

Táto spomienková slávnosť bola ukončená otvorením výstavy s historickým obsahom o výrobkoch a rozvoji Tesly Rožnov a bude prenesená do Trstenej v mesiaci september 2014 a samozrejme doplnená o dokumenty a exponáty Tesly Orava.

-Ladislav Ďuroška st.-

Oprava strechy nad hlavným vchodom OcÚ

Po minuloročnej snehovej kalamite, ktorá v našej obci spôsobila veľa škôd, sa obec Nižná začala s nadstavbou strechy nad hlavným vchodom. Na pôvodnú rovnú strechu bola postavená nová sedlová, ktorá v prípade nahromadenia veľkej vrstvy snehu zabráni jej poškodeniu. Vďaka priaznivému počasiu bola stavba zrealizovaná v dňoch 13. až 15. 1. 2014.

-mr-

Čo si pamätá kronika

Rok1954

Ako sa život v celom štáte valil mohutným tempom budovania, cieľom ktorého bolo blaho pracujúceho človeka, tak aj v našej obci sa vytyčujú nové úlohy, ktoré menia starý život Nižňancov za nový, modernejší a krajší. So vzrastom počtu obyvateľstva sa vynovuje potreba viac vyrobiť. Tu zaostáva poľnohospodárstvo, lebo toto nie je zmechanizované a nedorába toľko, koľko by mohlo.

Hospodárske pomery – výstavba obce

Podľa plánu sa mali v obci vybudovať dve studne. Jedna na Vápenici a druhá na nižnom konci. Tieto stavby neboli z finančných dôvodov uskutočnené. Cesta za Korčuškom bola dobudovaná. Cesta smerom do lazov bude až v roku 1955. Poľné cesty boli upravené ako iné roky. V obci boli urobené dva malé mostíky. Jeden pred Ignácom Regulym (Hurkáčom) a druhý pred J. Letašim (Tedorom). V októbri u nás zrušili poštový úrad pre nedostatok miestností. Obec Nižná bola pridelená k Tvrdošínu a pretože počet zásielok stále vzrastal, boli ustanovení dvaja listonoši. Národný výbor sa všemožne staral o obstaranie vhodnej miestnosti pre tieto účely. Tejto jesene sa začal stavať nový betónový most cez rieku. Stavba sušiarne na hadice bola začatá, no nie dokončená. V súkromnej výstavbe bolo postavených viac pekných murovaných domov. Stavba novej školy je plánovaná na rok 1956. V otázke ďalšej výstavby sa zaistí, aby bol určený stavebný obvod pre drobnú bytovú výstavbu. Obec nemá ešte situačný plán, čo je veľmi nutné, aby sa výstavba viedla vzhľadne podľa regulačnej čiary.

Poľnohospodárstvo

Roľníci boli presvedčovaní na hovoroch, rozhlasom a tlačou k tomu, aby pokladali svedomité plnenie dodávkových povinností za morálnu vlastenecku povinnosť. Roľníci boli vedení k novému spôsobu hospodárenia a to ku kolektívnemu v jednotných roľníckych družstvách. V prvom rade bolo treba zabezpečiť obrobenie všetkej pôdy, dodržať agrotechnické termíny. Sialo sa vyčistené osivo, veľký bol odber umelých hnojív. Roľník Ignác Lukáčik silážoval kukuricu na zeleno. Úprava pasienkov bola prevedená v Chrabodolinách (3ha), na lúkach pod Slatviňou a na Krivých Honoch. Pomáhali žiaci OSŠ. Niektorí roľníci začali pestovať „bezostnú“ holandskú pšenicu, ktorá má silnejšie steblo. Mnohí menší roľníci vyvážali toho roku hnoj na pole traktormi STS (strojno-traktorová stanica). Hnojenie sa prevádzalo maštaľným hnojom, hnojovkou a umelými hnojivami. Jarné, letné i jesenné poľné práce boli usmerňované miestnym národným výborom (MNV). Mlatba sa prevádzala podľa plánu. Začala 2. septembra. Mlátilo 5 mláťačiek STS. V živočíšnej výrobe sa mal dodržiavať plánovaný stav prasníc – 45 kusov. Ošípané boli štepené proti obrne a červienke. Pre zlepšenie strihu vlny u oviec bolo plánované kríženie našich „valašiek“ s baranom „Texelom“. Každý štvrťrok sa prevádzal súpis hospodárskych zvierat. Niektorým poľnohospodárom sa akosi nepáči plánované hospodárstvo a vravia, že plánovanie je zbytočné. To sú nesprávne názory a je potrebné ich našim občanom vyvracať. Mnohí zanechávajú poľnohospodárstvo a hľadajú zárobok v iných zamestnaniach. Miestny národný výbor mal na starosti plynulé zabezpečovanie výkupu. „Zvod“ dobytka sa konal podľa plánu, raz do týždňa. Obec dostala váhu - centimálku, ktorú umiestnili v predajni za hasičským domom. Občania si tu môžu odvážiť dobytok pri odpredaji. Dodávky v rastlinnej výrobe boli splnené na 100%, živočíšna výroba taktiež až na mlieko, ktoré nebolo splnené ani na 50%. Dodávková morálka bola pomerne dobrá, avšak roľníci sa stále sťažujú na nízke výkupné ceny u všetkých produktov. Ako novú vec v poľnohospodárstve treba zaznačiť zavedenie „inseminácie“ t. j. umelého oplodňovania kráv. Od 1. júla obec prestala chovať býky.

Politické udalosti

Najvýznamnejšou vnútroštátnou udalosťou boli voľby do národných výborov – 16. mája a voľby do Slovenskej národnej rady a národného zhromaždenia - 28. novembra. Národné zhromaždenie prijalo nový zákon o národných výboroch, ktorý určuje, že základnou úlohou národných výborov ako miestnych orgánov štátnej moci . Čím väčšia bude účasť ľudu na správe štátu, tým sa zlepší aj riadenie nášho štátu – celého národného hospodárstva. Príprava na prevedenie volieb

bola veľká už vopred. Celá predvolebná kampaň prebiehala v troch etapách. Miestny národný výbor vypracoval plány, v zasadačke bolo zriadené „agitačné stredisko“, ktoré viedol Jozef Todek, úradník Ľanárskych závodov. Agitáciu a propagáciu konali členovia komisií po obvodoch. V obci bolo 13 obvodov. V jednom obvode bolo približne 100 obyvateľov. Kandidátku členov NV zostavil Národný front, v ktorom boli zastúpené všetky zložky a masové organizácie ako Komunistická strana, ROH, ČSM, PO ČSČK. Väčšinou boli navrhnutí mladí ľudia, pokrokovo zmýšľajúci. Sociálne zloženie kandidátov bolo takéto: 3 robotníci, 3 roľníci, 2 ostat. zamestnania. Z toho počtu boli 3 ženy. Všetci kandidáti sa vo svojom obvode predstavovali, kde si každý občan mohol povedať kritické pripomienky, ako zlepšiť prácu národného výboru. Právo voliť mal každý občan, ktorý dovŕšil 18. rok bez rozdielu pohlavia, národnosti a náboženstva. Zvolený mohol byť občan po dosiahnutí 21. roku. Voľby boli tajné, priame, všeobecné. Voliči dostali kandidátky s menami navrhnutých. Za španielskou stenou bola ceruza. Neplatnosť volebného lístka nastala prečiarknutím mena kandidáta. Mnohí občania volili verejne.

Správa obce z činnosti výboru

Prvé zasadnutie novozvoleného výboru bolo 25. mája, na ktorom sa previedla voľba predsedu a tajomníka. Za predsedu bol zvolený Ignác Meľko, za tajomníčku Klára Červeňová, ktorá v tejto funkcii dobre pracovala už predtým. Rada MNV mala vypracovaný plán činnosti už vopred. Schádzala sa týždenne, kde riešila otázky obce. Pri výbore boli zriadené komisie: poľnohospodárska, finančná, školská, trestná, komisia pre výstavbu a komisia sociálneho zabezpečenia. Nový národný výbor si vytýčil mnohé úlohy na zveľaďovanie obce ako napríklad: prerobiť 5 ha doteraz neobrobenej pôdy a to na „Krivých honoch“, zaistiť stále čistenie lúk a pasienkov, viesť roľníkov k modernejšiemu hospodáreniu, silážovanie krmív, zachytávanie močovky, rozšíriť pestovanie ovocných stromov a podobne. V rastlinnej výrobe sa bude zabezpečovať zvyšovanie hektárových výnosov. Podľa uznesenia X. zjazdu KSČ v našom štáte zaostáva najmä poľnohospodárska a živočíšna výroba. Preto sú ceny niektorých produktov vysoké. 1 kg bravčovej masti stojí 34-40 Kčs, 1 kg masla 38-40 Kčs, 1 kg bravčového mäsa 30 Kčs a 1 kg hovädziny 20 Kčs. Preto sa MNV bude starať, aby sa zvýšila živočíšna výroba.

Kultúrnoosvetová činnosť

V obci bola osemročná škola, v ktorej vyučovali deviati učitelia. Riaditeľom školy bol Milan Gigler z Trstenej. Počet žiakov celej školy bol 265. Výdavky na školu činili 71 400 Kčs. Mládež bola usmerňovaná do povolaní. Málo žiakov sa hlásilo do poľnohospodárstva. Radšej odchádzali do učilíšť a do poľnohospodárstva išli len takí, čo mali zlý prospech. Materská škola mala 15 – 20 detí. Riaditeľkou bola Rozália Karisná z Podbiela. Chodia tu len deti zamestnaných matiek. Mesačný poplatok bol určený podľa príjmov rodičov. O deti tu bolo po každej stránke dobre postarané. Aj tento rok sa konali kultúrne podujatia a hlavne v mene závodu. V priestrannej jedálni sa konali všetky slávnosti a kultúrne akcie. Na našom závodnom javisku sme toho roku videli viackrát profesionálne divadlá zo Žiliny a Martina. O obecnú knižnicu, ktorú viedla žiačka pedagogickej školy, Mária Kubincová, bol veľký záujem. Ľanárske závody majú svoju vlastnú knižnicu, kde sa vypožičiava viac ako v obci. Miestnym rozhlasom boli vysielané nielen miestne správy, ale aj kratšie relácie rázu politického, hospodárskeho a zdravotníckeho. Relácie vysielali pracovníci MNV a učitelia.

Sociálne pomery

Naši občania dobre zarábajú v závode. Životná úroveň stúpa. Keby neboli ťažkosti so stavebným materiálom, boli by si občania vystavali ešte viac rodinných domov. V závode pracuje veľa mladých dievčat. Naša obyvateľka, Regina Regulyová bola vyhodnotená v celoštátnom rámci ako vzorná pracovníčka v ľanárskom priemysle. Aj o starcov sa naše zariadenie dobre stará. 70 občanov u nás poberá starobný dôchodok. Väčšina študentov 9 a 11 - ročnej strednej školy dostáva štipendium. V jasliach je veľmi dobrá opatera detí a je pravidelne kontrolovaná lekárom. Z obce sa odsťahoval krajčírsky závod do Tvrdošína. Predajňa Zdroj na Malej Orave a predajňa mäsa u Kristofčáka bola zrušená z hygienických dôvodov.

Zdravotníctvo

Zdravotný stav obyvateľov je dobrý. Úmrtnosť novonarodencov je minimálna. U niektorých dospelých osôb sa vyskytla nová choroba „infekčná žltačka“. Všetky prípady boli liečená nemocnične.

Populácia

V tomto roku sa narodilo 45 detí. Zomrelo 6 ľudí, z toho 1 dieťa. Najviac sa dožil Jozef Oberta – 92 r. Populačný prírastok je 40. Sobášov bolo 5.

Počasie

Zima bola veľmi tuhá. Mrazy boli pod -30°C. Ľudia nemohli ani izby vykúriť. Leto bolo studené a veľmi daždivé. Len koniec júla a august bol pekný. V júni padal kamenec, ktorý narobil poriadne škody . Napriek nepriaznivému počasiu bola úroda dobrá. V lesoch nad Zemianskou Dedinou sa objavili rysy. Tieto šelmy u nás už dávno nebolo vidieť. Dva z nich zastrelili toho roku poľovníci.

-mr-

Posedenie pre darcov krvi

Miestny spolok Slovenského Červeného kríža v Nižnej uskutočnil 2. ročník STRETNUTIE PRE DARCOV KRVI dňa 24.2. 2014 v Bistre Domu kultúry v Nižnej.

V úvode stretnutia sa všetkým prihovorila predsedníčka miestneho spolku ČK Marta Morávková, poďakovala sa za ich vysoko humánny postoj k blížnemu. Starosta obce Ing. Jaroslav Rosina prítomných oslovil nasledovne: „ Na bielom lôžku život stráca sa, trpiace ľudské bytie šepne... Ozvenu slova izba nesie: „Pomôžte, prosím, umieram, a ja tak veľmi chcem tu byť. Som človek z krvi zrodený, mám jej však málo, stihnete ju dať? Prosím, rýchlo, treba sa ponáhľať.“ A zrazu v čiernom kruhu beznádej. Červená kvapka záchrany sa chveje. Na bielom lôžku život zvíťazil, „To vďaka tebe, darca krvi, aj keď si pre mňa neznámy, ty si môj život zachránil.“

Aj MUDr. Daniela Smatanová Javošová poďakovala darcom krvi za ich obetavosť a ľudský prístup, zdôraznila vzácnosť krvi v dnešnej uponáhľanej

dobe a poďakovala za ich obetavú činnosť. K príjemnému priebehu popoludnia prispeli aj tanečnčky skupiny Harlekýn, ktoré svojimi tancami rozveselili prítomných. Potom mladé záchranárky predviedli základné prvky prvej pomoci a spolu s prítomnými pomocou otázok a odpovedí zopakovali základné informácie z prvej pomoci a darcovstva krvi. Tieto dievčatá už roky pripravuje Mgr. Marta Malastová, ktorej aj touto cestou ďakujeme a prajeme skoré uzdravenie.

Vážime si našich darcov, ktorí túto „dobrovoľnú daň lásky k blížnemu“ vedeli vždy naplniť – a to bez nároku na finančné ocenenie. Dnes sa nám zdá nadšenie prvodarcov neuveriteľné!

Ďakujem vám všetkým za vašu obetavosť, za vaše otvorené srdcia. Poďakovanie patrí aj členkám miestneho spolku ČK v Nižnej, ktoré toto slávnostné posedenie pripravili.

-Marta Morávková-

Schôdza MS SČK za rok 2013

Dňa 13.2. 2014 sa v Bistre Domu kultúry v Nižnej konala výročná členská schôdza MS SČK. Pani predsedníčka sa poďakovala všetkým členom, ktorí sa podieľali na činnosti nášho spolku, či už finančným príspevkom na humanitárnu pomoc našim občanom, ale aj tým, ktorí denne pomáhajú aj svojimi drobnými činmi pohladia dušu osamelého človeka, alebo človeka, ktorý sa nie vlastnou vinou ocitol v núdzi. Touto cestou tiež MS SČK našej obce ďakuje starostovi obce, že nám poskytuje priestory na akcie a formou obecného rozhlasu sa môžeme prihovárať všetkým občanom. Ďalej oboznámila svojich členov s plánom práce na rok 2014. Dve občianky naše obce, ktoré od nášho spolku dostali po 20€ na lieky, srdečne ďakujú všetkým, ktorí im prispeli. Nakoniec po diskusii a malom občerstvení p. Morávková poďakovala všetkým za účasť a rozlúčila sa peknými myšlienkami. Musíme žiť jeden pre druhého, lebo šťastie jednotlivcov mohutnie takou mierou, akou sa množí vôkol neho. (M. R. Štefánik). Za dobré dobrým platiť treba, i za zlé láskou, len sa nebáť, tak ako riekla naša mať. (P. Kubica)

MS SČK - Mudrončíková

Čo môžeme urobiť na zvýšenie bezpečnosti svojej krvi?

Musím si uvedomiť, že hoci sa moja krv pri odbere vyšetrí na prítomnosti povrchového antigénu infekčnej žltačky typu B, protilátok HIV a proti infekčnej žltačke typu C, robia sa testy na syfilis a pečeňové testy, na transfúziu na môže použiť až po vyhovujúcom výsledku. Ak som sa správal rizikovo a som ešte v inkubačnom období, môžem ohroziť príjemcu svojej krvi. Pokúsim sa zlepšiť kvalitu svojho života a nebudem užívať drogy (cigarety, alkohol, lieky bez lekárskeho predpisu a všetky návykové látky – požičiavaním nesterilných, použitých ihiel sa medzi toxikomanmi prenášajú krvou prenosné infekčné choroby). Pomôže mi zdravá racionálna strava so zníženým obsahom živočíšnych tukov a dostatkom kvalitných bielkovín (hydina, ryby, mlieko, vajcia a strukoviny), zeleniny a ovocia. Denne vypijem najmenej 1,5 – 2 litre tekutín. Tesne pred odberom budem konzumovať ľahkú stravu bez tukov (čaj, pečivo, med, džem, banán) a dožičím si dostatok spánku a tekutín. Lekárske laboratórne vyšetrenie, ktoré absolvujem v súvislosti s odberom, mi poskytne dôležité informácie o mojom zdravotnom stave. Každý podnik radšej zamestná zdravého človeka – darcu krvi. Pri každom odbere krvi sa odoberá 400 až 480 ml krvi. Odber trvá 5 až 10 minút. V zmysle § 138 zákona č. 311/2001 Z. z., Zákonník práce v znení neskorších predpisov zamestnávateľ poskytne zamestnancovi, ktorý daroval krv, pracovné voľno na nevyhnutne potrebný čas s náhradou mzdy. Pri darovaní krvi sa nemôžem nakaziť. Pri odbere krvi sa používa výlučne jednorazový materiál.

Kto môže byť darcom krvi?

Každý človek vo veku od 18 do 60 rokov (pri opakovanom darovaní do 65 rokov), ktorý: neprekonal infekčnú žltačku typu B, C a nebol v styku s chorými na toto ochorenie za posledný polrok. Neprekonal iné vážne infekčné choroby (potrebné informácie podá lekár transfúziologického oddelenia), v prípade infekčnej žltačky typu A môže byť darcom krvi po určitom časovom odstupe. Neužíval dlhodobo lieky a posledný mesiac nebol chorý. Posledný rok nebol operovaný, tetovaný, liečený akupunktúrou, nemal urobený piercing, nedostal transfúziu krvi alebo plazmy. Nie je nosičom HIV, nemal v poslednom roku HIV pozitívneho sexuálneho partnera a nepatrí k rizikovým skupinám na prenos HIV (vnútrožiloví narkomani, mužskí a ženskí prostitúti, homosexuálne sa správajúci muži, jedinci používajúci neobvyklé sexuálne praktiky, sexuálni partneri pacientov dostávajúcich transfúziu krvi a plazmy). Nie je aktuálne liečený a nemá prejavy alergie. V súvislosti s dnes diskutovanou Creutyfeldt-Jacobovou chorobou (CJCH), ťažkým neurologickým ochorením, sú z darovania krvi vyradené osoby, ktoré prekonali operáciu mozgových obalov, transplantáciu rohovky, boli liečené hormónmi a také, u ktorých sa v rodine vyskytla familiárna forma tohto ochorenia. Vyhláškou Ministerstva zdravotníctva SR z júla 2011 sa vylučujú osoby, ktoré žili v rokoch 1980 – 1996 viac ako 6 mesiacov vo veľkej Británii a v Írsku. Tieto opatrenia sú len preventívne, pretože prenos CJCH transfúziou krvi nebol zatiaľ dokázaný. Z darcovstva krvi sa vylučujú ženy počas menštruácie a počas ťarchavosti. *(Žena môže darovať krv 1 rok po pôrode, ak nedojčí)*. Muži môžu darovať krv každé 3 mesiace, ženy každé 4 mesiace.

-Marta Morávková-

Vianoce v Nižnej „Duch Vianoc “

Čo je vlastne duch Vianoc?

Je to úprimnosť a otvorenosť pred sebou samým, je to snaha pretvoriť seba na lepšieho človeka, je to ľútosť nad svojimi chybnými krokmi, je to pokorná prosba o odpustenie tých, ktorým ubližujem a zarmucujem, je to prísna sebakritika, ktorá ma nerobí lepším pred inými, ale pred mojim svedomím... To je duch Vianoc.

Tam, v jasliach... tam je nádej a viera v krajšiu a lepšiu budúcnosť. Len ticho nazeraj a počúvaj a príde čas, aby si začal. Všetko nanovo. Všetko s pokojom. Príde čas, keď sa i v tebe narodí...

V nedeľu 15.12. 2013 sa priestory obecného úradu naplnili davom ľudí, ktorí si určite našli čoto na vianočných trhoch u šikovných remeselníkov a tvorcov, ktorí sa nebáli ukázať kúsok zo svojich „dielničiek „ A skutočne sa bolo na čo pozerať. Ani jeden z návštevníkov snáď neodišiel naprázdno a odniesol si niečo pre seba do svojho domova. Vôňa punču, výroba oplátok, rôznych výrobkov navodili predvianočnú atmosféru, ktorá o 18:00 hod pokračovala spomienkami našich starých materí vo večernom programe „Čo je duch Vianoc “, na ktorom sa sála opäť zaplnila do posledného miesta. Snahou samotných tvorcov programu, spolu so súborom SENIOR ORAVAN, deťmi a spomienkami našich starých materí šlo u vykreslenie skutočného „ducha“ Vianoc.

-dš-

Dobrá novina

„Spravodlivosť je pevná a stála vôľa dať každému, čo je jeho.“

sv. Tomáš Akvinský

Už po 19-ty krát sa skupinky malých dobrovoľníkov vybrali koledovať dobrú novinu, ... „že sa nám narodil Spasiteľ Kristus Pán!“

Aj v našej farnosti sa každoročne na sv. Štefana, v čase vianočných sviatkov, nesie po domoch spev detí, ktoré navštevujú štedrých ľudí, ochotných sa dobrovoľne podeliť. Tento rok pozval pán farár k spolupráci aj našich birmovancov. Dvanásti sa k nám pripojili a vytvorili sme jednu veľkú rodinu, ktorej cieľom bolo pomôcť deťom v ťažko skúšanej Afrike.

Južný Sudán, Keňa, Etiópia, Rwanda a Uganda – to sú ťažiskové krajiny východnej Afriky, v ktorých Dobrá novina podporuje humanitárno-charitatívne a sociálne projekty. Cieľom pozornosti sa však stávajú tí najkrehkejší – chudobné deti s postihnutím.

Dobrá novina – to nie je len koledovanie detí – ale aj ich formácia. Koledovaniu predchádzajú stretká, kde sa zoznamujú s osudmi ich afrických rovesníkov, ktorí nemali toľko šťastia narodiť sa v podmienkach, kde uspokojovanie základných potrieb je samozrejmosťou. Naši malí koledníci si postupne uvedomujú, ako majú byť vďační za to, čo dennodenne dostávajú. Ich jednoduchý detský pohľad na svet sa mení na pohľad citlivého, spravodlivého človeka, ktorému záleží aj na tom druhom, zvlášť, ak je slabší a bezbrannejší. Tento rok nás stretkami sprevádzal kamarát Kevin, ktorý sa narodil s deformovanými chodidlami. (Videli sme ho aj na plagátoch Dobrej noviny). Tento malý trinásťročný chlapec už vďaka pomoci Dobrej noviny podstúpil operáciu pravej nohy, no čaká ho ďalšia. Napriek svojmu postihnutiu je plný životnej sily: má svojich kamarátov, spieva, bubnuje, tancuje, dokonca hrá futbal a je usilovným žiakom.

Náš Pán nech odplatí každému, kto prispel k tomuto veľkému dielu. V celoslovenskej zbierke sa vyzbieralo rekordných viac ako 900 tisíc eur. A my sa teší-me, že sme pomohli :).

-ms-

Keď hľadáš viac

Každú poslednú nedeľu v mesiaci prichádza do farského kostola v Trstenej množstvo ľudí z rôznych kútov Oravy. Vo veľkom počte prichádzajú najmä mladí ľudia.

Rozdáva sa tu niečo zadarmo? Tento raz áno! Len treba prosiť.

V Trstenej totiž to každý mesiac prebieha modlitebný večer s názvom Milosrdný. Ide o pravidelné stretnutie, najmä mladých, veriacich katolíkov, ktorí spoločne prosia o požehnanie a milosť obrátenia pre seba i Oravu.

Program stretnutia začína modlitbou sv. ruženca, naň nadväzuje sv. omša, ktorá pokračuje moderovanou adoráciou. Na poslednom februárovom stretnutí, s podnázvom Rozhodni sa pre čistotu, sľúbili mladí pred Bohom žiť vzťah k sebe a svojej sexualite, ako aj partnerské či snúbenecké vzťahy čisto a podľa Božieho zámeru. ***„Bude to uprostred súčasného zmätku a rôznych snáh proti manželstvu a Božiemu poriadku naša verejná manifestácia,“*** uviedol na svojej internetovej stránke organizátor podujatia Inštitút V.I.A.C.

K zveľadeniu liturgie sv. omše bol prizvaný náš mládežnícky spevácky zbor Gaudium z Nižnej.

„Najväčším prínosom pre mňa bol ten sľub. Už dlhšiu dobu som niečo podobné plánovala spraviť sama. Preto som si zobrala tú modlitbu so sebou, aby som ju mohla používať ako svoje denné zasvätenie. Opakovanie je matka múdrosti, :)“ uviedla jedna z členiek.

„Dalo mi to neskutočne veľa. To, ako kňaz vyšiel s Eucharistiou medzi ľudí, na mňa spravilo naozaj dojem. Ja som bol bez slov. Bolo to trošku dlhé, ale na druhej strane - oplatilo sa,“ spomínal zas druhý, Gaudiumák´

Iná zboristka vyjadrila svoje dojmy takto: *„Skutočnosť, že ma Boh miluje napriek môjmu hriechu, a že je stále ochotný nanovo mi odpustiť, mi pomohla k radikálnemu rozhodnutiu zmeniť svoj život. Dala som Bohu sľub čistoty, a to nielen telesnej, ale čistoty srdca. Verím, že on mi dá aj silu každý deň sa nanovo rozhodnúť pre lásku - pre neho.“*

Modlitebné stretnutia Milosrdný sa konajú z viacerých dôvodov. Jednak preto, aby sa ľudia na Orave - mladí i starší – zjednocovali, a tiež preto, aby spoločne odprosovali Boha za veci, ktoré sa v minulosti diali a aj dnes dejú v našom regióne a Boh v nich nemá záľubu. „Ak chceme nové požehnanie od Pána, potrebujeme konať pokánie za hriechy, ktoré „špinia“ náš svet a naše okolie. Hriech predsa nikdy nie je len osobnou záležitosťou, a preto aj modlitebné stretnutia Milosrdný sú spoločnou modlitbou. Bez modlitby niet živej viery - osobného vzťahu s Bohom. Pápež Benedikt jasne pripomenul, že viera nie je filozofia, nie je učenie. Je to osobné stretnutie s Osobou - a tu je ukrytý aj zmysel modlitby ako takej. Modliť sa za Oravu je z nášho pohľadu nevyhnutné, pretože nik iný iba Boh je prameňom rozvoja tohto regiónu a bez Jeho požehnania a milosti môžeme len „skúšať“, v Ňom je však istota,“ vysvetlil kňaz Branislav Kožuch.

-mt-

Rodina je základ

Fašiangové obdobie je plné zábav, plesov a veselíc. Nižná je známa mnohými plesmi, medzi ktoré patrí aj NÁŠ - Farský ples. Už po štvrtýkrát sa na ňom zišla jedna velikánska farská rodina. Pomaly sa stalo tradíciou, že každoročný farský ples sa nesie v nejakom duchu, teda v téme, ktorá je živá pre všetkých mladých organizátorov - Gaudiumákov. Tento rok to vyšlo na sv. Valentína. Práve on nám pomohol odštartovať aj dnes veľmi aktuálnu tému partnerských vzťahov, manželstva a rodiny. Celý večer sa niesol v duchu spoločenstva, v duchu, ktorého predmetom bolo zabaviť sa spoločne s ľuďmi, na ktorých nám záleží, a s ktorými sme radi. Mladí Gaudiumáci pripravili naozaj nádherný, ružovo-hnedý večer. Obdarili svojich hostí malým vlastnoručne vyrobeným darčekom a sladkou valentínskou spomienkou. Spolu so šikovnými tetami Evkou a Hankou vyzdobili tanečnú sálu. Nezabudli na vlastný program plný spevu a tanca a večer osladili čokoládovou fontánou. Nechýbala Miškova harmonika, skvelé menu od Tomíčkovcov, či vynikajúci medový krémeš od šikovnej pekárky Margitky Kováčovej, ako ani množstvo zaujímavých cien. Počas tomboly sa im podarilo vyskúšať aj štyri snúbenecké páry, z ktorých najšikovnejší bol odmenený snúbeneckým štartovacím balíčkom. Prvotnú výbavu do manželstva pár už vyhral, snáď už len svoj sľub čoskoro spečatí sobášom. :)

Radosť, dobrá nálada a snáď aj spokojnosť všetkých nás len utvrdila v tom, že aj farská rodina dokáže byť veselou a jednotnou . Chceme poďakovať predovšetkým nášmu duchovnému otcovi Štefanovi za velikánsku pomoc a podporu, a rovnako všetkým rodinám či rodičom za trpezlivosť a ústretovosť voči mladým pri príprave tohto náročného večera.

Naša vďaka patrí taktiež všetkým sponzorom, ktorí nás štedro obdarili a v nekonečnom rade patrí veľké poďakovanie všetkým, ktorí spolu s nami vytvorili jednu fantastickú ***obrovskú rodinu***, ktorá je neodmysliteľnou súčasťou našej spoločnosti. Teší nás mimoriadne veľký záujem (asi čoraz viac ľudí prestáva mať predsudky :)), no bohužiaľ pre spokojnosť hostí (metre štvorcové dnes nepustia :)) sme nemohli uspokojiť všetkých odvážlivcov. Veríme, že nabudúce. Snáď sa opäť vidíme o rok, už pri jubilejnom 5. ročníku.

-dš-

Trojkráľový výstup na Ostražicu

V nedeľu, 5. 1. 2014 obec Nižná organizovala už tradičný Trojkráľový výstup na Ostražicu. Zraz bol o 13.00 hod pri kostole v Nižnej a za priaznivého počasia sa účastníci dostali až na náš historický vrch, kde sa stretli aj s občanmi zo Zemianskej Dediny. Pri kríži sa stretlo približne 100 účastníkov všetkých vekových kategórii, ktorých privítal staroста obce. Po spoločnej modlitbe sa zhromaždili pri ohnisku a tam v družnej debate a pri vzájomnom častovaní strávili pekné popoludnie.

-mr-

Pafková 2014 - aj nasnežilo!

Tak, ako sa už stalo dobrou tradíciou za desaťročia, aj tentokrát patrila prvá februárová sobota už tradičnej kultúrno-spoločenskej akcii s názvom Pafková. Dovolím si v mene nás organizátorov aspoň pár riadkami priblížiť prípravu a priebeh celej akcie.

Akonáhle sme sa trochu popreberali zo sviatkov, začal sa nám dobre známy „kolotoč“ vybavovačie, naháňačiek, prosieb o podporu a samotných príprav celej akcie. Nie je to celkom také jednoduché, ako si možno veľa spoluobčanov myslí a predstavuje. Je to o niekoľkých sobotách vopred pred akciou kedy je potrebné všetko pripraviť. Počnúc upratanim priestoru pri chate po darebákoch ktorí ho tam za celý rok nechajú, prípravou dreva a okolia chaty, aby akcia bola, ako sa povie „na úrovni“.

Najväčšou dilemou je vždy pre nás počasie. Ako sme mali možnosť zažiť po iné roky, mali sme tu aj poriadnu zimu, aj blato aj kopy snehu. No tento rok to vyšlo „len-tak-tak“. Ako všetci dobre vieme, tohtoročná zima bola veľmi skúpa na sneh aj mráz, no na ten náš víkend sa umúdrila a dopriala nám aspoň malú nádielku toľko očakávaného snehu. Nebolo ho však dostatok na to, aby sme mohli postaviť už tradičnú figúrku “Pafkáča“ a deťúrence sa museli zaobisť bez obľúbenej šmýkalky a klziska.

Musíme pochváliť a zároveň poďakovať vám všetkým ktorí ste nám deň pred akciou pomohli pri zbere kapustnice, lebo nazbierať plné tri kotly by asi nebolo v našich silách.

Vzhľadom k tomu, že snehu bolo naozaj málo, skoro všetci účastníci, ktorých bolo asi tri stovky /nerátame deti/ boli peši. Bežkári tento rok obišli naprázdno.

Skupinky prvých ľudí sa začali objavovať okolo desiatej a postupne celá akcia začala naberať na obrátkach. Samozrejmosťou sa stali už klasické disciplíny ako je hod klátom, pílenie dreva, a preťahovanie lanom bez ktorých by Pafková nebola Pafkovou. Niektoré výkony, ktoré boli podávané v jednotlivých súťažiach, vyvolávali u ľudí údiv, ako aj úsmev na tvárach. Smiech sa prelínal s pokrikovaním a fandením si navzájom. Nebudem tu písať o tom kto bol najlepší, najrýchlejší, či najsilnejší, kto skončil prvý druhý a tretí.

Tí najlepší boli ocenení na záver cenami, a potleskom prítomných. No myslím si, že všetci, ktorí prišli a našli si ten čas na prechádzku a čas strávený spoločne boli vlastne víťazmi.

Trochu nás mrzelo, že nám zlyhala technika a zostali sme bez ozvučenia, ale ako sa nakoniec ukázalo bolo to, aj na dačo dobré. Ľudia si viac ponamáhali hlasivky a zaspievali si svoje pesničky.

Už tradične sa podávala medovina a teplý čaj. Všade sa nesúca vôňa kapustnice vytvárala tú správnu atmosféru.

Všetkých však potom čakala cesta späť dole do dediny.Pre niektorých to bola hračka zbehnúť tých pár stoviek metrov, no našli sa aj takí jedinci, pre ktorých sa táto trasa stala doslova „krížovou cestou“. Našťastie sme nezaregistrovali žiaden vážny úraz ani žiadneho strateného. Samotný záver sa ako vždy konal v Maku, kde sa podával guľáš a hrala hudba do neskorých večerných hodín.

Ako všetci dobre vieme usporiadanie takejto a podobných akcií sa nezaobíde bez pomoci, či už materiálnej, finačnej a v neposlednom rade aj morálnej. Mnohí z tých, čo nás podporili aj pred rokom, nám podali pomocnú ruku aj teraz a nemožem nespomenúť aj podporu zo strany obce. Za posledné roky sme si všimli, a je to evidentné aj z reakcií ľudí, že bolo dobrým nápadom znovuvzkriesenie tejto akcie pred pár rokmi. Preto mienime naďalej pokračovať a zachovať tradície našich predkov.

Dovidenia o rok priatelia!

-Chrenka Mário-

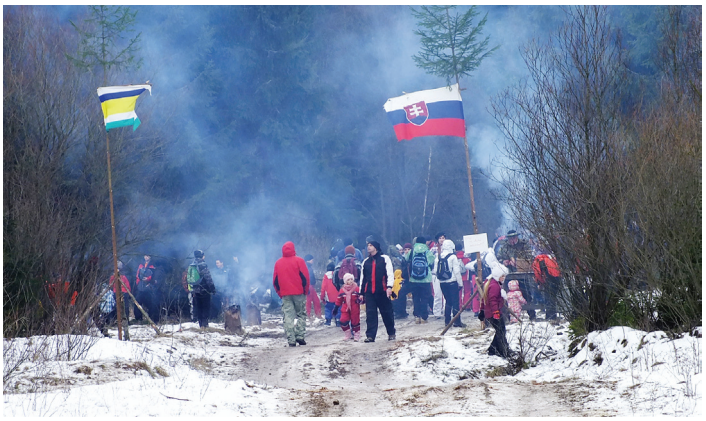

Karneval pre najmenších a ich mamičky v MC Dupajda

Aj v tomto roku sa na chvíľočku premenili najmenší a ich rodičia na zázračné bytosti. Materské centrum sa naplnilo myškami, lienkami, motýľmi, tekvičkami, či čarodejníkmi. Spolu sme

si zatancovali, predviedli svoje masky, vytvorili veselé obrázky, naplnili bruška všakovakými dobrotami, ktoré pripravili mamičky. Jednoducho, strávili sme zase raz krásne dopoludnie. Ocenili sme maminky medovníkovými medailami za ich dobrovoľnícku činnosť, ktorú robia pre materské centrum. Ďakujeme mamine Maťke Pápežovej za novú web stránku a jej správu a zároveň gratulujeme k ďalšiemu prírastku do rodiny. Zablahoželali sme veselou tortou našej obetavej dobrovoľníčke Katke Scott k narodeninám. Veľa sme sa rozprávali, tešili sa z detí a spoločne hrali.

Ďakujeme všetkým, ktorí sa na aktivitách a fungovaní centra podieľajú a zároveň ďakujeme obci Nižná za finančnú podporu materského centra Dupajda.

Stretneme sa na najbližšej akcii ***5.4. 2014 o 14.00 v Rotunde, kde spolu privítame JAR a vynesieme MORENU***, a na celoslovenskej akcii ***MÍĽA PRE MAMU 2014 v sobotu 10.5. 2014 o 14:00 hod. v areály ZŠ.***

-Janka Tuhá-

Pohybom k zdraviu

Pohyb je veľmi dôležitý pre rozvoj celkovej osobnosti človeka, preto v MŠ športujeme vždy, keď sa dá. 30.1. sme pripravili športové dopoludnie pre deti . V telocvični ZŠ boli nachystané rôzne stanovištia. Nové športové náčinie, ktoré sme zakúpili zo schváleného projektu a za podpory dolu uvedených partnerov, využili deti pri športových aktivitách. Preskakovali a podliezali prekážky, hádzali papierové gule do kruhových otvorov, vytvárali snehuliakov podľa vlastnej fantázie, triafali penové lopty do hokejových bránok. Kto zvládol všetky stanovištia, bol odmenený medailou vo farbe svojho družstva. Ďakujem realizačnému tímu za pomoc a spoluprácu.

-jr-

Európska únia
Európsky sociálny fond

iuventa

KomPrax
Kompetencie pre prax

„Moderné vzdelávanie pre vedomostnú spoločnosť / Projekt je spolufinancovaný zo zdrojov EÚ"

Karnevalová zábava

Tak ako každý rok býva na fašiangy veselo. Predviedli sa nám rôzne zaujímavé a pestrofarebné masky a prešli sa po predvádzacom móle. Medzi maskami boli princezny, spidermani, kovboji, rôzne zvieratká, víly a tak sa bolo na čo pozerať. Detičky tancovali, spievali a veľkú zábavu mali aj z balónov nafúkaných héliom, za ktoré sa chceme veľmi pekne poďakovať rodine Strokovej. Poďakovanie ďalej patrí aj všetkým rodičom, ktorí priniesli chutné občerstvenie a akokoľvek pomohli pri realizácií karnevalu. A v neposlednom rade aj školákom, ktorí maľovali deti farbičkami na tvár.

-jr-

A stalo sa...

Tam v ríši
starých Slovanov
dejiny ležali
pod kameňom.
Pamäť storočí
voňala v korunách
tajomných líp.
Kým na sokolích krídlach
lietali piesne
hrdinských bojovníkov,
modlitby mierili
k neznámym nebesiam.
„Bože,
daruj nám
múdrych učiteľov.
So srdcom,
ktoré miluje.“
A stalo sa.
A začalo sa diať...
S Kristovým požehnaním
Konštantín
a Metod
zasievali zrno
úrodnej hlaholiky
na slovenskú zem.
Ich sväté písmená
potešili svet.
Múdrosť zas
po kvapkách
májového dažďa
sa priamo z oblohy
spúšťala
do duší
šťastných Slovákov.

-Margita Kuchčáková-

Zápis budúcich prvákov na ZŠ s MŠ v Nižnej

V dňoch 5. a 6. februára 2014 sa konal zápis predškolákov do prvého ročníka na ZŠ s MŠ v Nižnej na školský rok 2014/15. V prvý deň prišlo na zápis 20 predškolákov z MŠ Nová doba.

Do prvého ročníka sme zapísali 18 detí. Druhý deň sme mali 18 predškolákov z MŠ Orličie a z nich sme zapísali do prvého ročníka 16 detí. Pri zápise nám svojimi postrehmi veľmi pomáhali aj pani učiteľky predškoláckych tried Evka Mariášová a Danka Nováková, ktoré deti lepšie poznajú a špeciálny pedagóg z našej ZŠ Evka Kubošová. Chcela by som poďakovať aj všetkým pani učiteľkám z prvého stupňa, ktoré pri zápise pomáhali a svojím milým prístupom spríjemnili prvé kroky na našej škole nielen budúcim prvákom, ale aj ich rodičom.

-PaedDr. Stanislava Opátová-

Hviezdička

V prvý jarný deň - piatok 21. marca 2014 sa v Dome kultúry v Trstenej konal 18. ročník okresnej súťaže HVIEZDIČKA v prednese poézie a prózy pre deti predškolských zariadení. Podujatie organizovala MŠ Oslobodenia Trstená v spolupráci s mestom Trstená, Spoločnosťou predškolskej výchovy okresu Tvrdošín a MO Matice Slovenskej. Prítomní boli primátor mesta Trstená Ing. Jozef Ďubjak, predseda MO MS pán Ľubomír Lucký a pani Gabriela Kapjorová-predseda poroty.

MŠ Nižná-Orličie reprezentovala predškoláčka Daniela Žáková, ktorá získala krásne 3. miesto v prednese poézie. Na jej príprave sa podieľala p. učiteľka Daniela Nováková.

Veľmi dobrými výkonmi sa prezentovali dievčatá a chlapci takmer zo všetkých materských škôl okresu Tvrdošín.

-mž-

Na návšteve u pána starostu!

Piatkové ráno prvého marcového týždňa tohto roku sa vlastne začínalo celkom obyčajne pre všetkých žiakov našej školy. Len tí z II. A a ich pani učiteľka hneď ráno vedeli, že pre nich bude ten deň výnimočný a možno aj osudný. V to ráno totiž školská taška nebola tak ťažká, lebo vlastne o tú ani nešlo a mohla zostať pekne doma.

Žiaci II. A si dohodli stretnutie s jedným ujom, s jedným veľmi dôležitým ujom, pánom starostom našej obce Nižná. Išli sme teda na poschodie priamo k nemu – Ing. Jaroslavovi Rosinovi. Je to jeden veľmi milý pán, rád sa smeje a je aj dobrým hudobníkom a zaujímavom človekom. Zaskočila nás jeho krásna veľká pracovňa. Má v nej aj vlajku, podobnú, ako má aj náš pán prezident. Pán starosta už o nás vedel. Nečudo, veď on vie o všetkom, čo sa v jeho obci deje. Potom nám starosta porozprával, čím všetkým je naša obec iná od tých obcí dookola. Povedal nám, čo pre nás všetkých ešte chce urobiť a čo nové okolo nás vybuduje. Ukázal nám aj 3 malé obecné vydry, čo máme v našej obci. Tie sa mu vždy každé ráno pekne prihlásia a potom sa už len slnia pod lavičkou na Orave. Ktovie, možno aj my tam na obecnom úrade raz budeme pracovať a možno niekto z nás bude aj starostom. Všetci sme dávali veľký pozor na každé jeho slovko a mohli sme sa potom aj my pýtať. Starosta nám na všetky naše otázky odpovedal. A pýtali sme sa veru na všetko. Na to, kde budú nové domy, cesty, kde vysadia nové stromy za tie čo bolo treba vypíliť a aj na to, či bude ešte sneh a kedy bol posledný hurikán. Veru, nemá to ten starosta ľahké, no my sme radi, že ho máme. Ani starosta nie je pánom svojho času, a tak sa s nami potom musel rozlúčiť a ísť pracovať. No aby sme sa tu netúlali sami, predstavil na jedného pána, čo sa volá Marek. Ale on má aj priezvisko, volá sa Reguly. Pracuje na Obecnom úrade v Nižnej a v ten deň tam bol naším sprievodcom. Urobili sme si teda exkurziu. Norik poznamenal: „pozrieme si to tu celé, nech vieme, čo tu má starosta pod palcom“. Po krátkom oboznámení sa s podmienkami presunu a s tým, že tam budeme, takpovediac, priamo v dianí, teda v bežnom pra-

covno-obecnom vybavovaní, sme potíšku prechádzali vynovenou budovou obecného úradu, s tichým prianím na perách, že možno ešte uvidíme starostu. Pozerať sa bolo na čo. Marek nás previedol pekne zdola - nahor a vysvetlil nám, kto to je starosta, kto sú poslanci a kto zamestnanci, čo robia a čím sa zaoberajú, a keďže vzhľadom k tomu niektorí tu bývajú len raz za čas, a iní zas aj keď častejšie, no často sú, ako to Marek povedal. „v teréne“, a teda ich možno ani nestretneme. Poslancov nám ukázal na fotkách. Budova je síce veľká, ale veľa sa v nej aj pracuje a navyše slúži aj pre všetkých obyvateľov obce Nižná na zábavu. V spodnej časti bývajú karnevaly, plesy, zábavy aj diskotéky a je tu aj kino. Schádzajú sa tu muzikanti, divadelníci, tanečníci, speváci, ale aj takí naši dôchodcovia. Na hornom poschodí už zábava končí. Tam je rokovacia sála, kancelárie, bytovej správy, kancelárie kde zamestnanci Obecného úradu v Nižnej prijímajú obyvateľov osobne, telefonicky a čítajú aj ich listy. Je tu matrika, kde vedia o každom našom obyvateľovi všetko, kde poznajú aj jeho podpis, vedia, kde býva, s kým býva a koľko ich tam je a či nemajú doma aj nejaké zvieratko. Je tu referát daní, kultúry, športu, životného prostredia, školstva a zábavy, kde vlastne tety a ujovia vymýšľajú všetko možné, aby sme sa my všetci v obci mali fajn, mohli sa zabávať, športovať a zúčastňovať všakovakých zábavných podujatí. Skrátka, aby sme sa v obci nenudili. Pre nich sme my obyvatelia najdôležitejší a my už dnes so spolužiakmi vieme, ako veľmi dôležití sú oni pre nás. A vôbec nie sú namyslení a majú nás radi.

Bol to úžasný deň a myslím, že sme sa aj veľa naučili. Sme radi, že sme Nižňanci, my všetci z Vintišky, Ostrvky, Malej Oravy, starej či novej kolónie, zo Zemianskej Dediny, či ktorejkoľvek inej časti našej krásnej Nižnej.

Ďakujeme, my sa ešte iste vrátime.

-Mgr. Andrea Tomášová a žiaci II. A-

Čarovná flauta

V Základnej umeleckej škole v Nižnej sa od 20. do 22. novembra 2013 uskutočnil 12. ročník národnej súťaže v hre na zobcovej flaute a na drevených dychových nástrojoch. Vyhlasovateľom súťaže je Ministerstvo školstva Slovenskej republiky a organizátorom celej súťaže je Základná umelecká škola v Nižnej a OZ „PRO ARTE“ pri ZUŠ v Nižnej. Za jedenásť rokov svojej existencie si Čarovná flauta získala veľa priaznivcov po celom Slovensku a každý ročník sa prihlasujú súťažiaci z nových škôl. Tohoročnej ČF 2013 sa zúčastnilo 96 mladých umelcov z 36 škôl SR. Odborná porota bola zostavená v zložení: Mgr.art Milada Hrianková Konzervatórium Žilina, Mgr. art Jana Tomanová ArtD., Mgr. art Peter Drlička, Konzervatórium Bratislava, Mgr. art. Radoslav Solárik, Mgr. art Anton Prievalský Konzervatórium Banská Bystrica. Mladí umelci súťažili v piatich kategóriách pre zobcove flauty a v piatich kategóriách pre drevené dychové nástroje (priečna flauta, saxofón, klarinet). Domácu ZUŠ reprezentovali tri žiačky. Jana Ťapajnová z triedy p. uč. Mgr. Zdena Regulyho, Katarína Káziková z triedy p. uč. Kataríny Ďuriníkovej, Simona Stasová z triedy p. uč. Zuzany Suchánkovej.

Čestné uznanie získala v silnej 2. kategórii Jana Ťapajnová.

Velký ohlas mal koncert, ktorý sa uskutočnil v rámci vyhlasovania výsledkov, kde sa úspešne predstavilo celému Slovensku novovzniknuté hudobné teleso ZUŠ Nižná „La musica é nel nostro orchester“ orchester zobcových fláut pod vedením Kataríny Ďuriníkovej.

Laureátom pre zobcové flauty sa tento rok stala žiačka zo ZUŠ Čierna nad Tisou Kamila Bálintov. Pre drevené dychové nástroje tento titul získala Viktória Skokanová zo ZUŠ Spojená škola Poprad. Cenu Emcy za objavnú dramaturgiu získala Bc. Elena Volanská zo ZUŠ Topolčany.

Všetkým priaznivcom, sponzorom, sympatizantom a celému kolektívu ZUŠ patrí od realizačnému tímu súťaže poďakovanie. Podporou podujatia „Čarovná flauta“ venujú svoj čas, peniaze a energiu základu našej spoločnosti – deťom a mládeži a tiež hudbe – umeniu ako takému, ktoré obohacuje, kultivuje a formuje naše životy.

-P. Kučka-

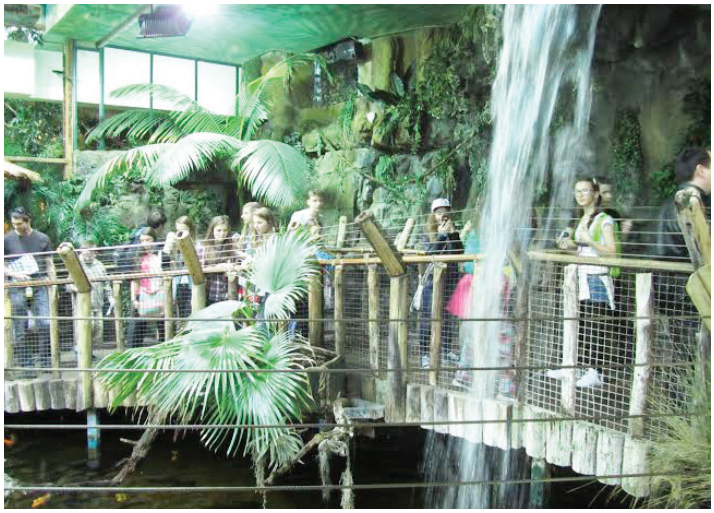

Výlet do Budapešti

Dňa 22.3. mladí turisti vymenili turistické chodníčky za výlet do hlavného a najväčšieho mesta Maďarska - Budapešti. Cieľom nášho výletu bola návšteva najväčšieho stredoeurópskeho morského akvária – Tropikária. Pri vstupe sme sa ocitli v dažďovom pralese, v ktorom bola imitovaná skutočná tropická klíma s tropickým dažďom. Tu sme videli aligátory, jaštery, hady, pavúky, opice, exotické vtáctvo. Najväčší zážitok sme mali, keď sme vstúpili do 1,6 mil. litrového žraločieho akváriá s 11m dlhým vyhliadkovým tunelom. Ponad nás plávali tigrované, leopardie a útesové žraloky, raje a iné morské živočíchy.

V Budapešti sme si prezreli aj historickú časť, obrovské Námestie hrdinov, ktoré pripomína príchod Maďarov do Karpatskej kotliny. V polkruhovej kolonáde sme obdivovali sochy- napr. uhorského kráľa Štefana. Nakoniec sme prechádzali popri budove známeho Parlamentu. Bol to pre nás úžasný zážitok, na ktorý nikdy nezabudneme.

-Plevová Dana-

Šikovné ruky medzi nami

V Nižnej a v blízkom okolí máme veľa šikovných a talentovaných „umelcov“. Niektorí z nich našli trošku voľného času a prišli odprezentovať svoje výrobky na vianočné trhy v Nižnej, ktoré sa uskutočnili 15.12. 2013 v Rotunde Domu kultúry v Nižnej.

Na trhoch sme si mohli zakúpiť veľké množstvo krásnych výrobkov. V prípade, že si chcete dokúpiť ďalšie výrobky, ponúkame vám ich kontakty.

-Veronika Latková-

Anna Garajová

Vyštudovala som krajčírstvo, mojou záľubou sú ručné práce: vyšívanie obrazov, patchwork, výroba hračiek a dekoračných predmetov z látky a výroba bižutérie. Zdokonaľujem sa v háčkovaní, ktoré je momentálne aj mojim relaxom.

Kontakt: ***anka672@gmail.com, 0908 190 322***. Moje práce si môžete pozrieť aj na FB: ***anna.garajova***.

Eva Jatyelová

Pochádzam z Námestova, vo voľnom čase sa zaoberám výrobou produktov zo včelieho vosku. Ponúkam sviečky na spríjemnenie atmosféry, ozdoby pre potešenie a výzdobu, prevažne s vianočnou tematikou. Výrobky sú vhodné na každodenné použitie, alebo ako darček pri rôznych príležitostiach, viem urobiť aj darčekové balenie. Majú typickú vôňu sladkého včelieho medu. Okrem sviečok ponúkam aj propolis. Tento produkt je vhodný na výrobu propolisovej tinktúry.

Kontakt: jatyel@stonline.sk, tel. č. ***0908 557 235.***

Jozef Labdík, Nižná - Výroba domácich trubičiek a oblátok: sladké, pažítkové, syrové. Celoročná výroba, aj na Veľkú noc. Kontakt: ***0907 840 386.***

Anna Gondová

Kvetinárstvo LIENKA je predajňa, ktorá sa pýši najmä 100% originálnymi výrobkami z vlastnej dielne, ktoré nikde inde nenájdete. Okrem toho však ponúkame široký sortiment výrobkov: kvety, záhradkárske potreby, dekoračné výrobky, ručne spracované výrobky, darčeky na každú príležitosť pre všetky vekové kategórie, školské potreby.

Predajňa LIENKA sa nachádza v Oravskom Bielom Potoku, Nová ulica 264 (smerom od Podbiela na Zuberec na konci Novej ulice). Nakoľko sa predajňa nachádza na nie veľmi frekventovanom úseku, v prípade potreby nás neváhajte kontaktovať na tel.: ***0902 208 653.***

Alexandra Hrnčiarová

Ručná výroba náušníc, náhrdelníkov, náramkov, prívesky, prstene. Mgr. Alexandra Hrnčiarová, ***tel.: 0944 001 293, aaaart@aaaart.sk, www.aaaart.sk.***

Marta Morávková - Aranžovanie, ručná výroba vianočných vencov a ikebán. Kontakt: ***0907 325 074.***

K-Filo, s.r.o., Zuberec - Predaj mliekarenských a bezlepkových výrobkov a taktiež produktov zdravej výživy. Kontakt: ***0905 249 086***.

Agrodružstvo Dlhá nad Oravou - Už takmer rok dodávame na trh výrobky ako mlieko, cmar, syrové nite, syrové korbáče, pareničky, parenice, syrové uzlíky a rôzne tvarované syrové produkty. Kontakt: 0911 497 222, 0911 497 222, email: agddlha@gmail.com, http://www.agddlha.sk.

Magdaléna Palungová

Tkanie kobercov má v obci Malatiná dlhoročnú tradíciu. Pri tkaní využívam ako materiál handry a trikotu. Netkám len koberce, ale aj obrusy, dečky, povlaky na vankúše a stoličky. Každoročne svoje výrobky a prácu na krosnách prezentujem v rámci festivalu valaskej kultúry Bačovské dni v obci Malatiná.

Kontakt: Palugová Magdaléna, Malatiná, tel.: ***0908 307 166.***

Ingrid Fuceková

Vyrábame košíky z papierových rúročiek. Sú pevné ako keby boli z prútia. Ponúkame rôzne veľkosti aj farby.

Kontakt: ***0903 513 849.***

Miroslava Regulyová, Nižná

Domáca výroba tort podľa požiadaviek klienta - narodeninové, svadobné, cirkevné, detské, 3D a torty na rôzne príležitosti (krst, stužková, birmovka, ...).

Kontakt: ***0907 656 166, mirkinetorty@slovitel.com, www.mirkinetorty.com.***

Marta Šelingová

Ručná výroba svetrov a ponožiek z vlny (pre deti aj dospelých), čiapky, šály, háčkované obrusy, vyšívané obrazy, ihlany z nití.

Kontakt: ***0949 570 154.***

Spojená škola v Nižnej sa predstavuje

Deviatakom nastáva čas, kedy sa majú rozhodnúť, akú strednú školu si vyberú, aké budúce povolanie si zvolia. Predstavím vám vašu strednú školu v Nižnej. Vašu preto, že je tu v Nižnej a mnohí ani neviete, čo táto škola poskytuje a aká vlastne je.

Spojená škola v Nižnej je moderná, dynamicky sa rozvíjajúca stredná škola, ktorá ponúka jasne profilované odbory, ktoré zaručujú absolventom dobré uplatnenie na trhu práce, ale aj možnosť štúdia na vysokej škole.

Naši žiaci okrem toho, že sa odborne vzdelávajú, majú aj iné možnosti realizácie. Zapájame ich do realizácií projektov s medzinárodnou účasťou, a tak môžu cestovať do rôznym štátov Európy. Využívame projekty Comenius, Leonardo da Vinci, Vyšehradská skupina – V4, ale tiež individuálne výmenné pobyty s družobnými školami v Brne, v Plzni, v Kutnej Hore. Environmentálne projekty sú našou silnou stránkou a žiaci vyhrávajú medzinárodné projekty, ktoré oceňuje Brusel, Bukurešť či Viedeň. Mimoriadne talentovaných žiakov pripravujeme v spoločných projektoch s Karlovou univerzitou v Prahe pre matematiku, v programovaní priemyselných aplikácií s americkou spoločnosťou National Instruments a v programovaní počítačových sietí so svetovým lídrom spoločnosťou Cisco.

Stredná umelecká škola ako organizačná zložka Spojenej školy v Nižnej ponúka umelecké odbory, v ktorých naši žiaci dosahujú vynikajúce úspechy v rámci celého Slovenska, mnohí aj v zahraničí.

-Riaditeľ Spojenej školy, Ing. Peter Smolár-

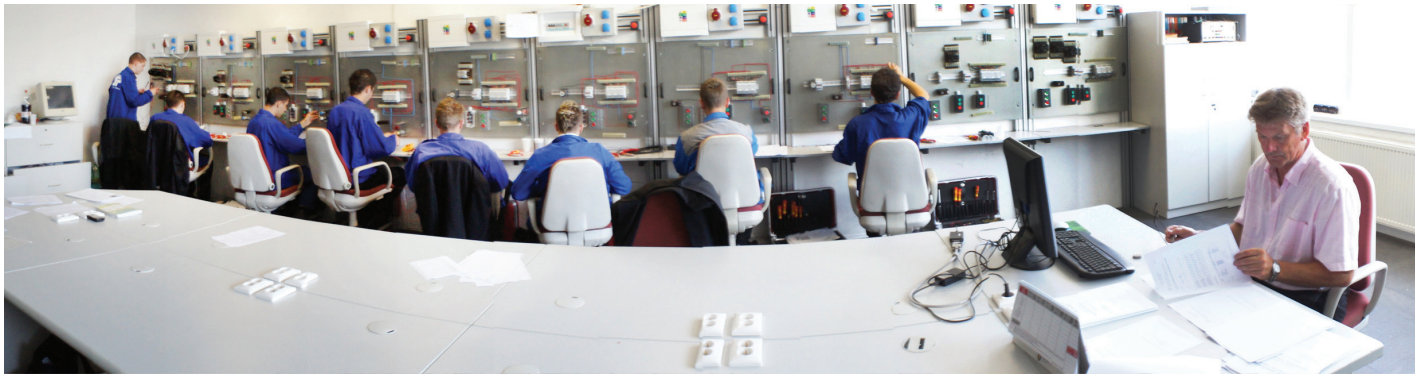

Stredná odborná škola technická, organizačná zložka Spojenej školy v Nižnej

Školský vzdelávací proram	Dĺžka štúdia	Doklad o dosiahnutom vzdelaní
Autoelektronika	4 roky	vysvedčenie o maturitnej skúške, výučný list
Energetika	4 roky	vysvedčenie o maturitnej skúške, výučný list
Osobný počítač a počítačové siete	4 roky	vysvedčenie o maturitnej skúške, výučný list
Stolársky technik	3+2 roky	výučný list, vysvedčenie o maturitnej skúške
Manažment financií	3+2 roky	výučný list, vysvedčenie o maturitnej skúške
Elektromechanik	3+2 roky	výučný list, vysvedčenie o maturitnej skúške

Stredná umelecká škola, *organizačná zložka Spojenej školy v Nižnej*

Školský vzdelávací proram	Dĺžka štúdia	Doklad o dosiahnutom vzdelaní
Prapagačná grafika	4 roky	vysvedčenie o maturitnej skúške
Grafický dizajn	4 roky	vysvedčenie o maturitnej skúške

Ocenené práce našich žiakov v zahraničí:

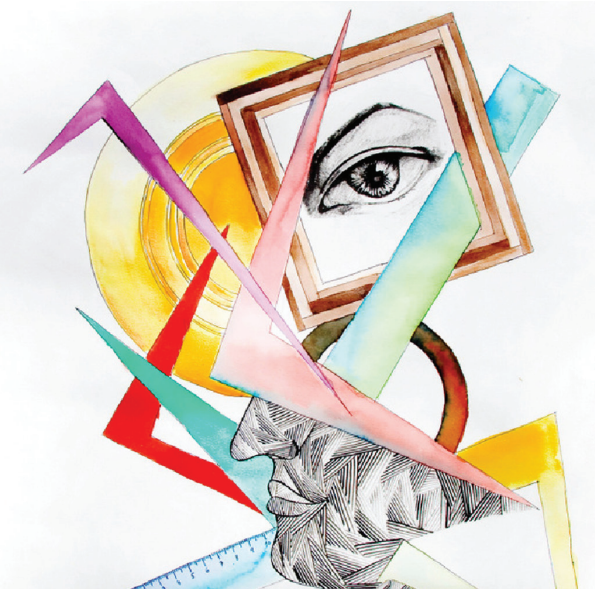

Afrika – kolíska ľudstva

Pokojne sa plavíme po tropickej rieke Omo, voda hustá a nepriehľadná od rozkladajúcich sa rastlinných zvyškov z okolitej vegetácie a bahnitých brehov, sfarbená do hnedočervena. Pestrú okolitú kulisu dotvárajú nepreniknuteľné pobrežné porasty, za nimi sa vynárajúce smaragdovozelené nevysoké pahorky, symfonia rôznych zvukov pralesa a zmes nám neznámych vôní a pachov. Cez deň sa treba chrániť pred spaľujúcimi lúčmi afrického slnka, na ochranné krémy sa moc spoliehať nedá, užitočnejšie sú dlhé rukávy, dlhé vzdušné nohavice, klobúk so širokou strieškou a nevyhnutné okuliare. Medzi tým nás našťastie 2-3 krát denne osvieži teplý dážď, najviac ale prší v noci, takmer pravidelne prichádza – pokojný, teplý a hustý. Po zotmení troška otravujú piskľavé komáre, prenášajú maláriu, to je v týchto oblastiach samozrejmosťou, treba sa pred ňou chrániť, raz ju dostanete a máte nepríjemný suvenír na celý život. Sem-tam si ráno nájdem na spacáku zvedavého škorpiona, púšťam ho do prírody, tam patrí. Ale ešte jeden beťár nás pomerne často navštevoval, známa mucha Tse-tse, ktorá prenáša spavú nemoc - tiež nič moc do zdravotnej karty. Vyzerá ako náš ovad, troška väčšia, najradšej sadali na naše chrbty počas plavby, takže sme si ich navzájom ťapkali veslami v snahe byť rýchlejší ako ony, skôr, ako uštipnú. Naučili sme sa chytať africké riečne sumce, boli našou jedinou čerstvou živočíšnou potravou. Najviac úlovkov bolo, keď sme nahodili na noc trojháčik so slaninou, takmer vždy to vyšlo. Neboli to žiadne obrovské monštrá, najväčšie mali tak 70 cm dlžky a 3-4 kg váhy, k tomudlhočizné fúziská. Pečené na ohni chutili senzačne. Po dvoch dňoch plavby sme narazili na prvých domorodých obyvateľov, bol to kmeň Bodi. Skupinka mladých žien pracovala na poli pri rieke. Pestujú hlavne proso, sorgo a kukuricu. Zakotvili sme pri nich, stretnutie bolo spočiatku rozpačité, opatrní sme boli my aj ony, až po chvíľke nás obojstranná zvedavosť troška zblížila a dovolili nám aj fotiť. Tu sa naozaj často nestáva, že sa bieli muži plavia na člnoch. Tieto ženy sú buď do pol pása nahé alebo majú prehodený kúsok pestrej látky, milujú šperky a najradšej hodne.Na zápästiach a členkoch nosia po viacero tenších náramkoch, tie sú žlté / mosadzné/ a biele / hliníkové/. Na krku mávajú tenučké náhrdelníky z koráliek, obľúbené farby sú biela, modrá, červená a žltá. Africké ženy sa hodne zdobia aj krvavými spôsobmi, po ktorých ostávajú „dekoratívne“ jazvy, tieto mali len neveľké jazvovité obrazce na ramenách. Ich typickými účesmi sú ostrovčeky krátkych hustých kučierok oddelené od seba starostlivo vyholenými cestičkami. Ony na nás najviac obdivovali slnečné okuliare, hodinky, foťáky a dlhé vlasy niektorých členov výpravy. Rozlúčili sme sa s nimi ich typickým spôsbom podaním ruky a vzájomným buchnutím plecami, musí to byť vždy trikrát. Zamávali sme a pokračovali dole riekou v ústrety ďalším dobrodružstvám. A tie na seba nedali dlho čakať. Ako každý deň k večeru sme prirazili k vhodnému brehu utáboriť sa na noc. Staviame stany, všade vôkol bol pokoj, otočím sa po ďalšiu tyčku a pri mne nehybne stoja dvaja úplne nahí bojovníci s dlhými jednoduchými oštepmi v rukách. Chvíľu pozorujeme jeden druhého, čakáme reakciu, zisťujeme, že neprišli v zlom. Sme stále na území kmeňa Bodi, celý deň nás sledovali z okolitých pahorkov a čakali, až zakotvíme, aby si prišli po „parkovné“. Nás to neprekvapuje, počítali sme s tým, a tak ich obdarúvame žiletkami /v ich jazyku džigiri/, háčikmi na ryby a potravinami. Odchádzali spokojní, tak to tu jednoducho chodí.

Pokračovanie nabudúce

-Ďuroška Ladislav ml.-

Oblastné majstrovstá žiakov do pätnásť rokov GRAND PRIX, typ A

Oblastné majstrovstvá starších žiakov a žiačok, pre hráčov východného Slovenska organizovala Prešovská bedmintonová akadémia (PBA Prešov) v Bedmintonovom centre na Bernolákovej ulici v Prešove dňa 2.3.2014.

Najúspešnejšími hráčmi na tomto turnaji sa stali domáci, keď ovládli všetky finále a odniesli si prvenstvá zo všetkých piatich disciplín.

Najlepšou hráčkou, ktorá hájila naše farby v kategórii dievčat, bola ***Kristína Vodičková***.

Vo všetkých troch disciplínach obsadila veľmi pekné 9. miesto. V dvojhre hrala hneď v druhom zápase s jednotkou v celého turnaja so Sylviou Orlovskou z BC Prešov, ktorý prehrala 21:5, 21:9. V mixe spolu s M. Strážovkým z KBŠ Dolného Kubína zahrali dva zápasy, kde narazili na lepší pár T. Virba a J. Janočková z KBC Košice a prehrali 21:8, 21:8. Vo štvorhre hrala s V. Mihálikovkou z BC Prešov, ale hneď prvý zápas prehrali s L. Kažíkovou a A. Lašákovou obidve z BC Prešov 21:8 a 21:14.

Turnaj bol veľmi náročný, a preto Kristínke blahoželáme k veľmi dobrému umiestneniu z 30-tich hráčok.

-js-

3. kolo Slovenského pohára v lyžovaní predžiakov - 2014

V sobotu 1. februára sa lyžiarska mlaď z Nižnej zúčastnila pretekov v obrovskom slalome v Zuberci. Aj keď snehové a poveternostné podmienky neboli ideálne, tú pravú iskru pretekov bolo cítiť. Pretekárska trať bola dosť náročná a dala zabrať aj „profesionálom“. Deti z Nižnej pretekali už pod hlavičkou ŠK Oravaman. Hoci tento rok kvôli nedostatku snehu to boli ich prvé jazdy na bránky, predsa ich to neodradilo a do pretekov vložili všetko svoje umenie a sily. V silnej konkurencii, **v kategórii superbaby - dievčatá obsadili:** ***Alexandra Matisová*** 29. miesto a ***Barbora Cvoligová*** 30. miesto. V kategórii superbaby - chlapci sme mali jedného pretekára, ale Markus Bachynec bol kvôli drobnej chybičke na trati diskvalifikovaný. **V kategórii mladšie predžiačky obsadili:** ***Alica Jakubeková*** 38. miesto, ***Kristína Cvoligová*** 43. miesto a ***Sofia Stacherová*** 46. miesto. **V kategórii mladší predžiaci obsadili:** ***Lukáš Labdík*** 34. miesto, ***Ján Žuffa*** 48. miesto, ***Norbert Bachynec*** 49. miesto a ***Tomáš Labdík*** 55. miesto.

I napriek tomu, že naše deti sa neumiestnili na popredných miestach, sme radi, že sú pripravené zmerať si sily s momentálnou slovenskou predžiackou špičkou a súťažnému lyžovaniu sa chcú venovať.

- jl-

4. Puchar Misia Stramusia v Zakopanom

Je nedeľa ráno 23. 2. 2014, počasie zamračené, no parkovisko pred lyžiarskym strediskom Nosal v Zakopanom sa pomaly zapĺňa. Dnes sa totiž koná už 4. ročník lyžiarskych pretekov O puchar Misia Stramusia. Sú to preteky pre deti do 12 rokov. Súťaží sa v kategóriách športové lyžovanie a rekreačné lyžovanie. Účasťou je tu zastúpené celé Poľsko. Po druhýkrát sa zúčastnili týchto pretekov aj naše deti, momentálne reprezentujúce ŠK Oravaman Nižná. Ako povedal reportér z Telewizji Polskiej, posunuli sme svojou účasťou tieto preteky na medzinárodnú úroveň. O tom, ako sú zorganizované a

ako prebiehajú tieto preteky, by sa dalo písať dlho. Myslím, že organizátori lyžiarskych pretekov na Slovensku by sa od nich mali čo naučiť. O kvalite svedčí aj počet štartujúcich – 283 detí. Priamo v teréne sa o hladký priebeh staralo 25 členov organizačného štábu. Pre deti a rodičov bolo okrem pretekov pripravených veľa sprievodných akcii a superbohatá tombola. Každé štartujúce dieťa dostalo okrem obeda aj medailu, diplom a suveníry.

A ako sa darilo našim malým lyžiarom?

Kategória ročník 2008:
Markus Bachynec, 13. miesto

Kategória ročník 2006:
Alexandra Matisová, 9. miesto

Kategória ročník 2004 – 2005 dievčatá:
Alica Jakubeková, 7. miesto
Karolína Šašková, 8. miesto
Barbora Šašková, 11. miesto

Kategória ročník 2004 – 2005 chlapci:
Tomáš Labdík, 7. miesto
Lukáš Labdík, 8. miesto
Norbert Bachynec, 11. miesto

Akoby tých lyži nebolo dosť, po skončení pretekov sa niektoré z detí rozhodli vyskúšať aj snowboard a darilo sa im ho ovládať výborne. Domov sme odchádzali pozitívne naladení a s vedomím, že sme s našimi deťmi strávili krásnu nedeľu plnú zážitkov na čerstvom vzduchu .

-jl-

Spoločenská rubrika

Narodenie detí:

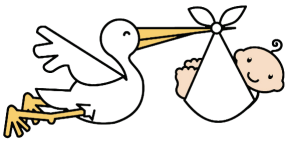

Tomáš Leginus , *5.1. 2014*
Nina Brnová, *19.1. 2014*
Aaliyah Rose Dedinská, *31.1. 2014*
Juraj Otruba, *15.2. 2014*
Simona Čierna, *17.2. 2014*
Oliver Špavor, *11.3. 2014*

Gratulujeme k prírastkom do Vašich rodín a prajeme Vám krásne spoločné chvíle!

Sobáše

Tomáš Margeťák – Michaela Kočišová, *9.1. 2014*
Martin Chorvát – Kristína Kováčová, *11.1. 2014*
Vladimír Jakubec – Katarína Hírešová, *25.1. 2014*

Na spoločnej ceste životom želáme veľa zdravia, šťastia, tolerancie, trpezlivosti a vzájomného porozumenia!

Odišli od nás:

Mária Kičinová, *13.1.2014*
Marián Kováčik, *18.2. 2014*
Anna Rázgová, *25.2. 2014*
Ing. Július Lenart, *26.2. 2014*

Odpočívajte v pokoji!

Blahoželáme:

V mesiacoch **január 2014 – marec 2014** sa významných životných jubileí dožili títo naši spoluobčania:

55 rokov
Emília Hrubošová, *Orličie 757*
Viera Knižacká, *Štúrova 427*
Tomáš Kuboš, *Železničná 385*
Igor Melník, *Podjavorinskej 668*
Ing. Miroslav Polgár, *Jána Hollého 566*

60 rokov
Ing. Mgr. Ján Britaňák, *Matúškova 465*
Viera Chladná, *Hviezdoslavova 191*
Daniel Kuboš, *Železničná 387*
Igor Macák, *Sama Chalupku 519*
Anna Pytelová, *Nová doba 502*
Alojz Rentka, *Za Vŕškom 706*
Jozef Skřivánek, *Sama Chalupku 571*
Michal Smatana, *Hattalova 475*
Veronika Šelingová, *Nová doba 505*
Zdenka Vráblová, *Nová doba 502*

65 rokov
Kristína Bakošová, *Vintiška 90*
Ladislav Domiňák, *Na Ostrvke 735*
Štefan Latka, *Družstevná 516*
Vladimír Letaši, *Štúrova 418*
František Medvecký, *Kukučínova 202*
Daniel Nákačka, *Hamuliakova 415*
Mgr.Mária Ovériová, *Závodná 462*
Ján Paňák, *Sama Chalúpku 545*
Ján Reguly, *Jána Hollého 584*
Anna Regulyová, *Vintiška 111*
Hana Šindlerová, *Jána Hollého 585*
Magdaléna Žmijáková, *Nová doba 502*
Mária Žuffová, *Zemianská Dedina 14*

70 rokov
Eduard Dedinský, *Zemianska Dedina 34*
Ján Drbiak, *Nová doba 485*
Miroslav Magura, *Sama Chalupku 538*
Ján Malár, *Matúškova 465*
Eva Molčánová, *Matúškova 463*
Valéria Regulyová, *Radlinského 145*
Peter Tomaga, *Vintiška 73*
Štefan Vasek, *Mila Urbana 132*
Emanuel Žuffa, *Zemianska Dedina 64*
Marián Žuffa, *Zemianska Dedina 14*
Alžbeta Žuffová, *Zemianska Dedina 56*
Mária Žuffová, *Zemianska Dedina 2*

75 rokov
Anna Deganová, *Nová doba 502*
Magda Drdajová, *Nová doba 505*
Mgr.Mária Droppová, *Štúrova 434*
Agneša Fuceková, *Partizánska 107*
Zuzana Hláčiková, *Mieru 291*
Anna Hrklová, *Nová doba 503*
Mgr.Ľudmila Jurinová, *Vintiška 80*
Ján Kollár, *Nová doba 483*
MUDr.Milan Pacík, *Nová doba 498*

80 rokov
Anna Čechová, *Štúrova 418*
Júlia Horáková, *Hattalova 476*
Mária Kendralová, *Na Ostrvke 716*
Marta Lajšová, *Nová doba 505*
Vladimír Melník, *Nová doba 500*
Metod Pažítka, *Jesenského 631*
Marta Toningerová, *Nová doba 499*
Jozef Trnka, *Nová doba 491*
Regina Turčáková, *Štúrova 423*

91 rokov
Cecília Melková, *Kolejákova 229*

93 rokov
Margita Žuffová, *Zemianska Dedina 20*

94 rokov
Mária Gvorová, *Hamuliakova 394*

Našim jubilantom prajeme všetko len to najlepšie, zdravie, šťastie a spokojnosť. Hodne životného elánu do ďalších úspešných rokov Vášho života.

KRÍŽOVKA PRE ČITATEĽOV NIŽNIANSKYCH OZVIEN

Autor: Ľubomír Schramek	čistiaci prostriedok	1	kyprilo pôdu pluhom	rastlina s obsahom kokain	beduínsky plášť	častica	Pomoc: Gaboltov, enuréza, oket, lot		francúzsky fyzik	úžitok	predok rožného statku	odborobý zväz	predložka
druh žaby							2	riečka					
veľké lietadlo na prepravu osôb								japon. automobilka / odlom					
vďačnosť						pôvodca diela / východosl. obec						3	rumunská mena
kameň na ostrenie kosy					skrýša zvierat / stále, (hovor.)						arabský člen / grécky ostrov		
Pomoc: nura, Isuzu, Valé, tuca	ukaz. zám. / slov. pútn. miesto			hudobný nástroj / trnitý strom						zavše / veľa hovorí			
germánium			zlato, lat. / pseudonym Schopfera						franc. komik / argent. rieka				
presmyčka, odborne								slov.turist. stredisko / rieka v Kazachstane					severský boh mora
bánovina						pomočovanie (lek.) / somár							
hmotn. miera v Etiópii					ovinovačka / kanadské jazero						striebro / odieranie		
lodný hĺbkomer				okras.kvet / kniha poverčivých						orgány zraku / zbieranie			
EČV Trenčína			zubná pasta / povzdych						úspech / ústna voda				
udelili ceny								obeta / opojilo alkoholom					plošná miera
navijak, česky						primeraná dnešku / robia							
Pomoc: Čomaj, kanel, naja, Pitot, víjak	domovina	erbium / sťaby			aromatic. zelenina / venuj						argón / poolamuje		
venuj				dočkal sa / opytov. zámeno						obchodný dom / obsah kovu v minci			kobra indická
označ. českých lietadiel			hrnčiar. ozdoba / zodieraj						sarmatský jazdec				
miernym tempom v hudbe									sopečná vyvrelina / Čes. dráhy				
konzumuje obed								slovenský publicista					
rytím vyhíbila								potomok					

Vylúštenie krížovky zasielajte na adresu: noviny@nizna.sk alebo na adresu Nižnianske ozveny, Obecný úrad Nižná. Prosíme zasielateľov mailov, aby napísali do správy svoje meno a adresu, inak mail nebude akceptovaný. Výherca obdrží od OcÚ vecnú cenu. Znenie krížovky z čísla 4/2013: ***„Držia nás práve tí ľudia pre ktorých sme oporou“.*** Vylosovaným výhercom sa stáva p. Milan Kapsa z ulice Jána Hollého 568/22. Gratulujeme!

Vydáva: Obecný úrad, 02743 Nižná, Nová doba 506. Evidenčné číslo: Ev - 3250/09. Redakčná rada: šéfredaktor: Mgr. Marek Reguly, redaktori: PhDr. Jozef Brezovský, Veronika Latková, PaedDr. Stanislava Opátová, Mgr. Martina Labdíková, Zuzana Kičinová, Mgr. art. Eva Rakovanová Jandurová, grafická úprava: Terézia Drozdová. Tlač: ID Reklama s.r.o, Tvrdošín. Redakcia si vyhradzuje právo na úpravy článkov a príspevkov, v ktorých sa vyskytujú vulgárne, osočujúce údaje a gramatické chyby.